



**ՀԱՅԱՍՏԱՆԻ ՀԱՆՐԱՊԵՏՈՒԹՅՈՒՆ**

**«ՍՊԻՏԱԿ ՀԱՄԱՅՆՔԻ ՇԻՐԱԿԱՍՈՒՄԻՏԻ «ԱՐԵՎԻԿ» ՄԱՆԿԱՊԱՐՏԵԶ»**

---

ՀՀ, Լոռու մարզ «Սպիտակ համայնքի Շիրակամուտի «Արևիկ» մանկապարտեզ» ՀՈԱԿ, Շիրակամուտ 9-րդ փողոց, 3-րդ մասնկ.

**ՀԱՇՎԵՏՎՈՒԹՅՈՒՆ**

**«ՍՊԻՏԱԿ ՀԱՄԱՅՆՔԻ ՇԻՐԱԿԱՍՈՒՄԻՏԻ «ԱՐԵՎԻԿ» ՄԱՆԿԱՊԱՐՏԵԶ» ՀՈԱԿ**

**2023-2024 ՈՒՍՈՒՄՆԱԿԱՆ ՏԱՐՎԱ ԳՈՐԾՈՒՆԵՈՒՑՄԱՆ**

**ՆԵՐՔԻՆ ԳՆԱՀԱՏՈՒՄ**

**Ներածություն.** Սույն փաստաթուղթը «Սպիտակ համայնքի Ծիրականուտի «Արևիկ» մանկարպարտեզ» համայնքային ոչ առևտրային կազմակերպության իրականացված ներքին գնահատման արդյունքում կազմված հաշվետվությունն է՝ համաձայն Հայաստանի Հանրապետության կառավարության 13 մայիսի 2021 թվականի N 764-Ն որոշման: Ներքին գնահատումն իրենից ներկայացնում է մատուցվող կրթական ծառայությունների որակի մշտադիտարկման և հսկողության իրականացման գործընթաց:

Ուսումնական հաստատության գործունեության ներքին գնահատման նպատակն է՝

- 1) նախադպրոցական կրթության բնագավառում պետական քաղաքականության միասնականության ապահովմանը, նախադպրոցական կրթության որակի բարելավմանը և արդյունավետության բարձրացմանը նպաստելը.
- 2) ուսումնական հաստատությունների միջև կրթական ծառայությունների մատուցման որակի և արդյունավետության բարձրացմանն ուղղված մրցակցության ձևավորումը.
- 3) շահառուների՝ սաների և նրանց ծնողների (օրինական ներկայացուցիչների), հաստատության մանկավարժական աշխատողների, նախարարության, տարածքային կառավարման մարմինների, տեղական ինքնակառավարման մարմինների, Սպիտակի քաղաքապետարանի, կրթության հարցերով զբաղվող կազմակերպությունների, գործատուների շրջանում հաստատության գործունեության վերաբերյալ իրազեկվածության աստիճանի բարձրացումը.
- 4) ուսումնական հաստատությունների հաշվետվողականության մեխանիզմների արդյունավետության բարձրացմանը, գործունեության թափանցիկության ապահովմանը նպաստելը Ներքին գնահատումն իրականացված է հաստատության կազմավորված հանձնաժողովի կողմից, որի անդամներն են հանդիսանում՝

- 1) Ն. Գասպարյան ( դաստիարակ՝ հաստատության մանկավարժական խորհրդի անդամ)
- 2) Մ. Չարչյան (հաստատության ծնողական խորհրդի անդամ)
- 3) Լ.Երանոսյան (հաստատության հաշվապահ)
- 5) Մ.Դանիելյան (Սպիտակ համայնքի մշակույթի,կրթության,սպորտի,երիտասարդության և տուրիզմի բաժնի պետ)
- 6) Լ.Գրիգորյան (Սպիտակ համայնքի մշակույթի,կրթության,սպորտի,երիտասարդության և տուրիզմի բաժնի առաջատար մասնագետ)

Հանձնաժողովի նախագահ՝ հաստատության տնօրենի պարտականությունների կատարող՝ Նաիրա Գասպարյան:

Կրթության, գիտության, մշակույթի և սպորտի նախարարի

«12» 07. 2022թ. N 1275-Ա/2 հրամանի

ՀԱՅԱՍՏԱՆԻ ՀԱՆՐԱՊԵՏՈՒԹՅԱՆ ՆԱԽԱԴՊՐՈՑԱԿԱՆ ՈՒՍՈՒՄՆԱԿԱՆ  
ՀԱՍՏԱՏՈՒԹՅԱՆ ԳՈՐԾՈՒՆԵՈՒԹՅԱՆ ՆԵՐՔԻՆ ԳՆԱՀԱՏՄԱՆ ՀԱՐՑԱՇԱՐ

I. ԸՆԴՀԱՆՈՒՐ ՏԵՂԵԿՈՒԹՅՈՒՆՆԵՐ ՀԱՍՏԱՏՈՒԹՅԱՆ ՄԱՍԻՆ

Կազմակերպության անվանումը՝ «Հայաստանի Հանրապետության Սպիտակ համայնքի  
Շիրակամուտի «Արևիկ» մանկապարտեզ» ՀՈԱԿ

Կազմակերպատվական տեսակը՝ ՀՈԱԿ

Սեփականության ձևը՝ Համայնքային

Հասցե՝ Շիրակամուտ, 9-րդ փողոց, 3-րդ շենք

Հեռ.՝ 098934412

Պաշտոնական կայքէջ՝ shirakamutmankapartez@gmail.com

II. ՀԱՍՏԱՏՈՒԹՅԱՆ ԳՈՐԾՈՒՆԵՈՒԹՅԱՆ ՆԵՐՔԻՆ ԳՆԱՀԱՏՄԱՆ ՀԱՐՑԱՇԱՐԵՐ

Հաստատությունն իր ներքին գնահատումն իրականացնելիս պետք է առաջնորդվի ստորև  
բերված հարցաշարերով.

1. ՈՒՍՈՒՄՆԱԿԱՆ ՀԱՍՏԱՏՈՒԹՅԱՆ ՇԵՆՔԻ ԵՎ ՏԱՐԱԾՔԻ ԱՆՎՏԱՆԳ  
ՇԱՀԱԳՈՐԾՈՒՄԸ

Ցուցանիշ	Այո	Մասամբ	Ոչ
ա. ուսումնական հաստատությունն ունի տարածք՝ մեկուսացված ու հեռացված ավտոճանապարհային գոտուց, աղմուկի, օդի աղտոտման աղբյուրներ հանդիսացող արդյունաբերական կամ այլ օբյեկտներից.	✓		
բ. ուսումնական հաստատության տարածքը ցանկապատված է և անվտանգ է սաների ազատ տեղաշարժման համար.	✓		
գ. արտակարգ իրավիճակներում հատուկ ծառայությունների մեքենաները կարող են անարգել մոտենալ ուսումնական հաստատության շենքին.	✓		
դ. ուսումնական հաստատության տարածքը մաքուր է, աղբը կանոնավորապես հավաքվում է հատուկ	✓		

աղբարկղերում և դուրս է բերվում հաստատության տարածքից.			
Ե. ուսումնական հաստատության ամբողջ տարածքում պարբերաբար իրականացվում են միջոցառումներ՝ կրծողների և վտանգավոր միջատների, թափառող շների, կատուների և այլ կենդանիների դեմ.	✓		

«ա», «բ» չափանիշների համար անհրաժեշտ է իրականացնել դիտարկում-փաստագրում և արձանագրել հաստատության շենքի ֆիզիկական վիճակը: «ե» չափանիշի համար պետք է հիմք ընդունել հաստատության կողմից համապատասխան կազմակերպությունների (ախտահարման-կանխարգելման, արտակարգ իրավիճակների ծառայության) հետ կնքված պայմանագրերը: Սույն աղյուսակը լրացնելիս ներքևում պետք է նշվի նաև համապատասխան փաստաթղթերի առկայության և գործողության ժամկետների, այդ թվում՝ պայմանագրերի, կատարման մասին:

Կնքվել է պայմանագիր «Կանխարգելիչ ախտահանում Դուստր» ՓԲԸ-ի հետ, դեռատիզագիոն աշխատանքներ կատարելու նպատակով՝ Պայմանագիր N116:

2. ՈՒՍՈՒՄՆԱԿԱՆ ՀԱՍՏԱՏՈՒԹՅՈՒՆՈՒՄ ՍԱՆԵՐԻ ՈՒ ԱՇԽԱՏԱԿԱԶՄԻ ՀԱՄԱՐ ՈՒՍՈՒՄՆԱԿԱՆ ԳՈՐԾԸՆԹԱՑԻ ԵՎ ԱՇԽԱՏԱՆՔԻ ԿԱԶՄԱԿԵՐՊՄԱՆ ՀԱՄԱՐ ԱՆՀՐԱԺԵՇՏ ՆՈՐՄԵՐԻ ՊԱՀՊԱՆՈՒՄԸ
- (ՀՀ քաղաքաշինության կոմիտեի նախագահի 2020 թվականի դեկտեմբերի 10-ի N 95-Ն հրամանով սահմանված՝ անվտանգության և առողջապահության նախարարի 2002 թվականի դեկտեմբերի 20-ի N 857-Ն հրամանով սահմանված սանիտարահիգիենիկ նորմերը)

Ցուցանիշ	Այո	Մասամբ	Ոչ
ա. ուսումնական հաստատության շենքը վերանորոգված է.	✓		
բ. ուսումնական հաստատության շենքի շահագործումը համապատասխանում է քաղաքաշինության կոմիտեի նախագահի 2020 թվականի դեկտեմբերի 10-ի N 95-Ն հրամանով սահմանված շահագործման անվտանգության նորմերին.	✓		
գ. շենքում առկա են դեպի դուրս բացվող պահուստային ելքեր.	✓		

դ. ուսումնական հաստատությունն ապահովված է կապի և արտակարգ իրավիճակների համակարգով.	✓		
ե. շենքը հարմարեցված է կրթության և զարգացման առանձնահատուկ պայմանների կարիք (այսուհետ՝ ԿԶԱՊԿ) ունեցող սաների անվտանգ տեղաշարժ ապահովող պայմաններին (թեքահարթակներ, լայն դռներ և այլն).			✓
զ. ուսումնական հաստատությունն ապահովված է սարքին վիճակում գտնվող հակահրդեհային անվտանգության լրակազմով, տանիքը պատված է հրակայուն նյութերով.	✓		
է. համակարգչային սարքավորումները, հեռուստացույցներն ամուր են տեղադրված և ամրացված են աշխատատեղերին.	✓		
ը. անիվներով տեղաշարժվող ծանր իրերն ամրացված են հատակին.	✓		
թ. բաց դարակներից հեռացված են ծաղկամանները, նկարները դեկորատիվ իրերը.	✓		
ժ. ուսումնական հաստատության միջանցքների հատակները սայթաքուն չեն, իսկ եթե ծածկված են ուղեգորգերով, ապա դրանք ամրացված են հատակին.	✓		
ժա. ստորին հարկերի պատուհաններն ունեն շարժական մետաղյա վանդակաճաղեր.			✓
ժբ. ուսումնական հաստատության կահույքը համապատասխանում է անվտանգ կենսագործունեության պահանջներին, ամուր և բարվոք վիճակում է.	✓		
ժգ. ուսումնական հաստատությունում մշակված և առկա է սաների ու անձնակազմի տարհանման պլան, որում հաշվի են առնված նաև հաշմանդամություն ունեցող անձանց կարիքները.	✓		
ժդ. ուսումնական հաստատության նախասրահում, բոլոր հարկերում, խմբասենյակներում փակցված են	✓		

տարհանման պլան-սխեմաները՝ համապատասխան գունային ցուցալաքներով.			
Ժե. ուսումնական հաստատության տարհանման ուղիներն ազատ են ավելորդ իրերից և արգելափակված չեն ծանր իրերով.	✓		
Ժզ. ուսումնական հաստատությունում սաների թիվը համապատասխանում է հաստատության լիցենզիայով սահմանված սահմանային տեղերին.	✓		
Ժէ. խմբասենյակներում սեղան և աթոռների թիվը համապատասխանում է առողջապահության նախարարի 2002 թվականի դեկտեմբերի 20-ի N 857-Ն հրամանով սահմանված նորմերին.	✓		

«ա»-ից «դ» չափանիշները դիտարկելով՝ հանձնաժողովն ազատ շարադրանքով պետք է նկարագրի հաստատության տարածքի, շենքի ու շինությունների, գույքի անվտանգ շահագործման, սաների և աշխատակիցների անվտանգ կենսագործունեության ապահովման և առողջության պահպանման հետ կապված վիճակը և առկա խնդիրները: Դիտարկման շրջայց կատարելիս հանձնաժողովը պետք է նկարագրի առկա իրավիճակը և արձանագրի բացահայտված շեղումներն ու անհամապատասխանությունները: Դիտարկում-փաստագրումն իրականացնելիս հաստատությունը պետք է առաջնորդվի համապատասխան նորմատիվային և իր ներքին փաստաթղթերով:

«ա» չափանիշի համար անհրաժեշտ է իրականացնել դիտարկում-փաստագրում և արձանագրել հաստատության շենքի ֆիզիկական վիճակը ու նշել, թե ինչպիսի վերանորոգման կարիք ունի այն՝ կապիտալ, մասնակի կամ ընթացիկ: Այնուհետև ցանկալի է մանրամասնել վերանորոգման կարիքները և տալ դրանց մոտավոր ֆինանսական գնահատականը:

«բ» չափանիշի համար դիտարկում-փաստագրման միջոցով պետք է արձանագրել, թե արդյոք շենքը կայուն է հետևյալ վտանգների կամ դրանցից որևէ մեկի ազդեցության նկատմամբ (ուժեղ քամիներ, սողանքներ, երկրաշարժեր, հրդեհներ, խոնավություն և այլն):

«ժբ»- ից «ժե» չափանիշների համար ևս պետք է իրականացնել դիտարկում-փաստագրում և հաջորդիվ անդրադառնալ սաների և աշխատողների տարհանման խնդիրներին: Կցել տարահանման պլանի լուսապատճենը:

«Արևիկ» մանկապարտեզում առկա չէ ազդարարման համակարգ, սակայն բնակավայրի վարչական շենքի տանիքում տեղադրված է ազդարարման համակարգ:

Քանի որ չունենք ԿԶԱՊԿ ունեցող սաներ ,այդ իսկ պատճառով չունենք թեքահարթակներ և լայն դռներ:

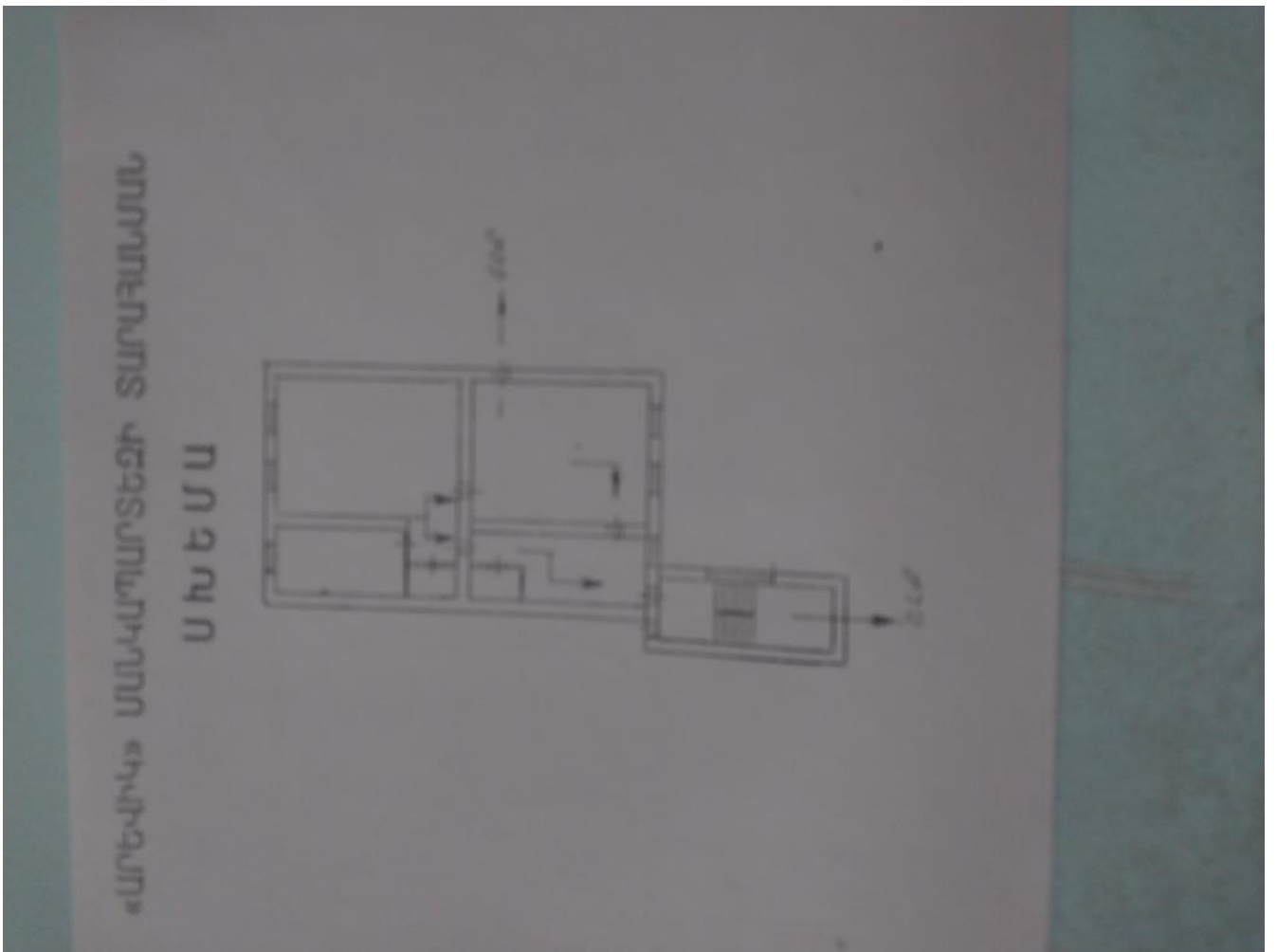

Խմբասենյակ	Խմբասենյակի մակերեսը (քմ)	Մեկ սանին բաժին ընկնող մակերեսը (քմ)	Նորմերից պակաս կամ ավելի մակերեսը (քմ)
1	56	1,8	ավել

Վերլուծել խմբասենյակում մեկ սանին բաժին ընկնող մակերեսին վերաբերող իրավիճակը, կատարել եզրահանգումներ և առաջարկել հիմնախնդիրների լուծման ուղիներ:

Խմբասենյակում մեկ սանին բաժին ընկնող մակերեսը համապատասխանում է նորմային:

- ՍԱՆԵՐԻ ԱՆՎՏԱՆԳ ԿԵՆՍԱԳՈՐԾՈՒՆԵՌԻԹՅԱՆ ԵՎ ԱՌՈՂՋ ԱՊՐԵԼԱԿԵՐՊԻ ԿԱՐՈՂՈՒԹՅՈՒՆՆԵՐԻ ԵՎ ՀՄՏՈՒԹՅՈՒՆՆԵՐԻ ՁԵՎԱՎՈՐՄԱՆ ՀԱՄԱՐ ՌԻՍՈՒՑՈՂԱԿԱՆ ԾՐԱԳՐԵՐԻ ԻՐԱԿԱՆԱՑՈՒՄ

Ցուցանիշ	Այո	Ոչ
ա. ուսումնական հաստատության անձնակազմը և սաները տիրապետում են արտակարգ իրավիճակներում գործելու վարքականոններին.	✓	
բ. ուսումնական հաստատության անձնակազմը և սաները տեղեկացված են հաստատությունում առկա անվտանգության միջոցների (էլեկտրական վահանակ, հրշեջ-տեղեկատու, հրշեջ-ծորակ և այլն) գտնվելու տեղերի վերաբերյալ, իսկ անձնակազմը տիրապետում է դրանց օգտագործման կանոններին.	✓	
գ. հաստատությունում իրականացվում են տեղական նշանակության վտանգների գնահատման և աղետներին պատրաստվածության վերաբերյալ տարաբնույթ միջոցառումներ.	✓	
դ. ուսումնական հաստատությունում առկա է աղետներին պատրաստվածության, քաղաքացիական պաշտպանության պլան, և ուսումնական տարվա ընթացքում գործարկվում է պլանը, իրականացվում են վարժանքներ, վարվում է գրանցամատյան.	✓	
ե. ուսումնական հաստատությունն ապահովված է լրկալ ջեռուցման անվտանգ համակարգով.	✓	
զ. ուսումնական հաստատության բոլոր խմբասենյակներում առկա են ջեռուցումն ապահովող մարտկոցներ, և ջեռուցման ամիսներին խմբասենյակներում ջերմաստիճանը համապատասխանում է առողջապահության նախարարի 2002 թվականի դեկտեմբերի 20-ի N 857-Ն հրամանով սահմանված սանիտարահիգիենիկ նորմերին.	✓	
է. ուսումնական հաստատության միջանցքները ջեռուցվում են, և միջանցքներում ջերմաստիճանը համապատասխանում է առողջապահության նախարարի 2002 թվականի դեկտեմբերի 20-ի N 857-Ն հրամանով սահմանված սանիտարահիգիենիկ նորմերին.	✓	



ը. ուսումնական հաստատությունն ապահովված է շուրջօրյա հոսող խմելու ջրով.	✓	
թ. ուսումնական հաստատության բոլոր խմբասենյակներում առկա են առանձնացված վերանորոգված սանհանգույցներ	✓	
ժ. ուսումնական հաստատության բոլոր սանհանգույցներն ապահովված են շուրջօրյա հոսող ջրով և հիգիենայի պարա-գաներով (օճառ, թուղթ և այլն).	✓	
ժա. հաշմանդամություն ունեցող անձանց համար կա հարմարեց-ված սանհանգույց, որի մոտ առկա է հաշմանդամության տարբերանշանը.		✓
ժբ. ուսումնական հաստատությունում առկա է սննդի կազմակերպման կետ, որը համապատասխանում է առողջապահության նախարարի 2002 թվականի դեկտեմբերի 20-ի N 857-Ն հրամանով սահմանված սանիտարահիգիենիկ նորմերին.	✓	
ժգ. ուսումնական հաստատության սննդի կազմակերպման կետում փակցված են առողջ սննդակարգի վերաբերյալ համապատասխան պաստառներ.	✓	
ժդ. ուսումնական հաստատությունում առկա է բուժկետ, և կարող է տրամադրվել առաջին բուժօգնություն.		✓

Հաստատությունում առկա է բուժկետ

Հաստատությունն ունի բուժաշխատող և կարող է տրամադրվել առաջին բուժօգնություն (ընդգծել այո կամ ոչ բառերը)

<u>Այո</u>				<u>Ոչ</u>	
Բուժկետի գտնվելու հարկը և տա բաժքը (քմ)	Բուժաշխատողներ (թիվը և նրանց պաշտոնները)	Բուժկետում առկա գույքը	Բուժկետը վերանորոգ-ված է, թե ոչ.	Բուժկետի սանիտարական վիճակը	Առաջին բուժօգնության միջոցների և դեղերի առկայությունը
					Ռիվանոլ փոշի
					Անձեռոց բժշկական
					Բամբակ

						Պարացետամոլ
						Ջրածնի պերօքսիդ 3%
						Յոդ 5%

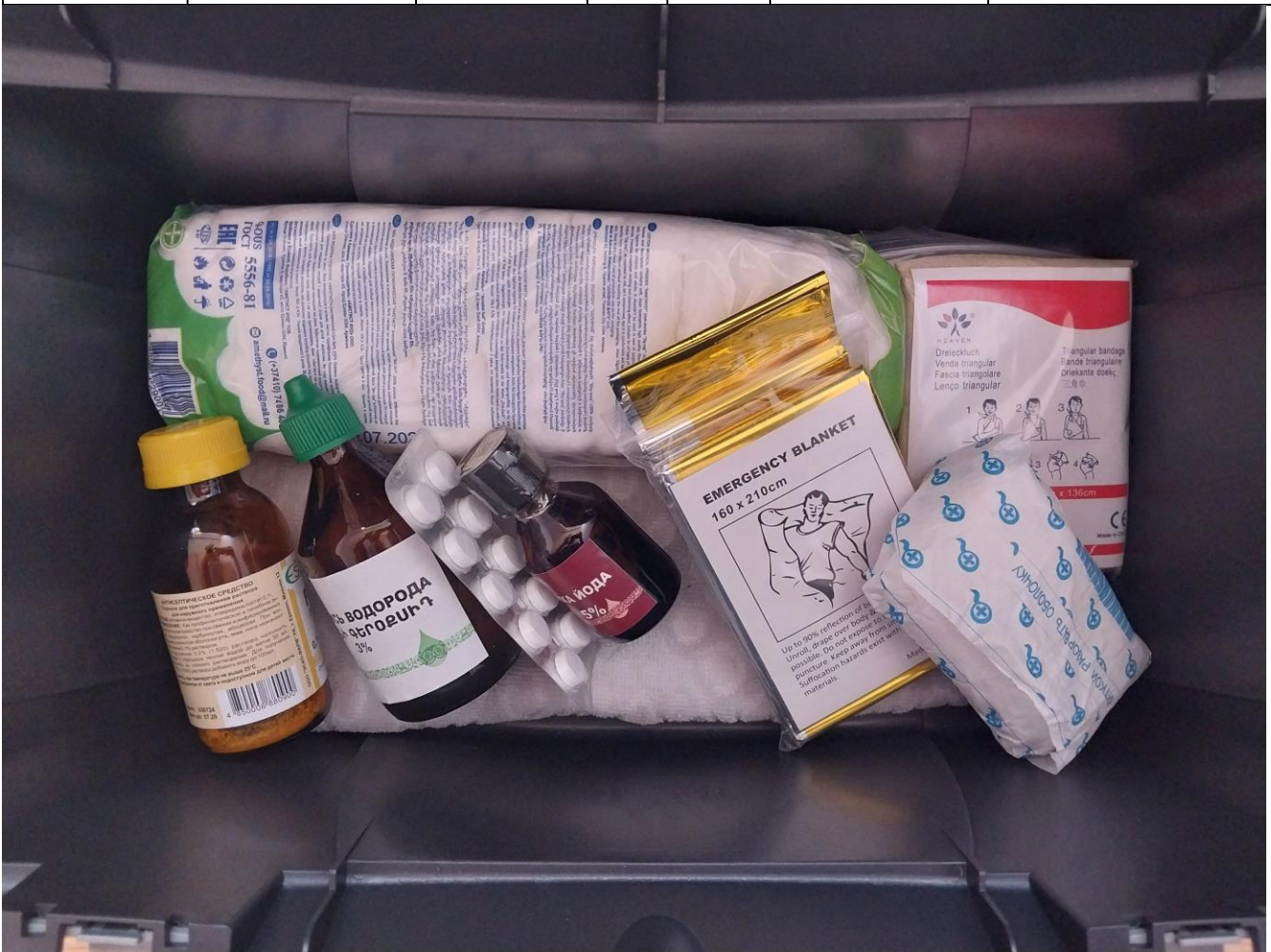

Ինքնավերլուծության այս բաժնի կարևորագույն բաղադրիչն է հաստատության քաղաքացիական պաշտպանության պլանի վերլուծությունը: Նման պլանի առկայությունը, ինչպես նաև դրանում նշված աղետներին պատրաստվածության, հակազդման իրատեսական մեխանիզմների ու միջոցառումների նկարագրությունը հաստատության անվտանգության և ապահովության կարևոր չափանիշներից է: Այս չափանիշին հաստատության համապատասխանության գնահատման նպատակով պետք է նշել, թե արդյոք հաստատությունը մշակել և հաստատել է իր քաղաքացիական պաշտպանության պլանը, ինչպես է իրագործվում այդ պլանը, ինչպես նաև նկարագրել քաղաքացիական պաշտպանության պլանից բխող սաների և աշխատակազմի հետ տարվա ընթացքում իրականացվող միջոցառումների և վարժանքների մասին: Կարևոր է նաև հիշատակել, թե արդյոք նախադպրոցական ուսումնական հաստատությունը վարում է իրականացվող վարժանքների և միջոցառումների գրանցամատյան:

Քանի որ չունենք հաշմանդամություն ունեցող երեխաներ, այդ իսկ պատճառով չունենք հարմարեցված սանհանգույց:

Ուսումնական հաստատությունում առկա չէ բուժկետ, բուժքրոջ հաստիկ չունենք, բայց ունենք առաջին բուժօգնության պարագաներ, անհրաժեշտության դեպքում առաջին օգնությունը իրականացնում է դաստիարակը:

4. ՍԱՆԵՐԻ ՖԻԶԻԿԱԿԱՆ, ՀՈԳԵՎՈՐ, ՍՈՑԻԱԼԱԿԱՆ ԱՌՈՂՋՈՒԹՅԱՆԸ ՄԻՏՎԱԾ ՈՒՍՈՒՄՆԱԴԱՍՏԻԱՐԱԿՉԱԿԱՆ ԾՐԱԳՐԵՐԻ ԵՎ ՄԻՋՈՑԱՌՈՒՄՆԵՐԻ ԻՐԱԿԱՆԱՑՈՒՄ

Ցուցանիշ	Այո	Ոչ
<p>ա. ուսումնական հաստատության մանկավարժական աշխատողների կողմից իրականացվում են սաների նկատմամբ բռնության, ֆիզիկական կամ հոգեբանական ճնշման դեպքերի բացահայտման, դրանց մասին զեկուցման, կանխարգելման և հանրային քննարկման աշխատանքներ.</p>	✓	
<p>բ. ուսումնական հաստատությունն անհատական խորհրդատվությունների, ծնողական ժողովների միջոցով իրականացնում է սանի խնամքի ու դաստիարակության, ընտանիքում ծնողական պարտականությունների նկատմամբ պատասխանատվության բարձրացման, ծնողավարման հմտությունների զարգացման, ինչպես նաև բռնության, ֆիզիկական կամ հոգեբանական ճնշման բացառման, երեխայի զարգացման համար անվտանգ միջավայրի ձևավորման հարցերի վերաբերյալ իրազեկման միջոցառումներ.</p>	✓	

Այս չափանիշների դիտարկման-փաստագրման աշխատանքների արդյունքները ներկայացվում են ստորև բերված աղյուսակում:

Ամսաթիվը	Խումբը	Միջոցառման անվանումը, նկարագիրը և օգտագործված պարագաներն ու ուսումնական նյութերը	Մասնակիցների թիվը
05.08.2024թ.	տարատարիք	Ճնողական ժողով երեխաների խնամքի ու դաստիարակության, ընտանիքում ճնողական պարտականությունների նկատմամբ պատասխանատվության բարձրացման, բռնության, ֆիզիկական կամ հոգեբանական ճնշման բացառման, երեխայի զարգացման համար անվտանգ միջավայրի ձևավորման հարցերի վերաբերյալ իրազեկում ձեռնդրին	29

5. ՏԵՂԵԿՈՒԹՅՈՒՆՆԵՐ ՈՒՍՈՒՄՆԱԿԱՆ ՀԱՍՏԱՏՈՒԹՅԱՆ ՄԱՆԿԱՎԱՐԺԱԿԱՆ ԱՆՁՆԱԿԱԶՄԻ ԵՎ ՈՒՍՈՒՄՆԱԴԱՍՏԻԱՐԱՎԿՉԱԿԱՆ ԳՈՐԾԸՆԹԱՑԻ ՄԱՍԻՆ

Ցուցանիշը	2021-2022	2022-2023	2023-2024	Փոփոխությունների դինամիկան (աճ կամ նվազում)
Մանկավարժական աշխատողների ընդհանուր թիվը	1	1	1	կայուն
Մանկավարժական աշխատողների միջին շաբաթական ծանաբեռնվածությունը կամ դրույքաչափը	1,12 ժամ	1,12 ժամ	1,12 ժամ	կայուն

*Տվյալներ հաստատության վարչական կազմի վերաբերյալ*

Պաշտոնը	Անունը, ազգանունը, հայրանունը	Տվյալ պաշտոնում աշխատելու ժամանակահատ վածը	Տվյալ հաստատությու- նում աշխատելու ժամանակահատ վածը	Պետական պարգևները, կոչումները և այլն
Տնօրենի պարտակա- նությունների կատարող	Նաիրա Գասպարյան Սիմավոնի	23 հուլիսի 2024	09 Օգոստոսի 2023	
տնօրենի տեղակալ	--	--	--	--

*Տվյալներ մանկավարժական խորհրդի կազմի վերաբերյալ*

Անուն, ազգանուն, հայրանուն	Զբաղեցրած պաշտոնը	Կրթությունը	Հաստատության մանկխորհրդի կազմում ընդգրկված լինելու ժամանակահատվածը	Պետական պարգևները, կոչումները և այլն
Ն. Գասպարյան	Դաստիարակ	բարձրագույն	2023թ.	



Միջոցառում՝ նվիրված Մայրության և Գեղեցկության տոնին



Ցուցանիշ	
ա. մանկավարժական աշխատողներից քանիսն ունեն գիտական կոչում.	-
բ. մանկավարժական աշխատողներից քանիսն են վերջին 5 տարում վերապատրաստում անցել նախարարության կողմից երաշխավորված կազմակերպություններում.	1
գ. մանկավարժական աշխատողներից քանիսն են վերապատրաստվել որպես վերապատրաստող (դասախոս) և վարում են վերապատրաստման դասընթացներ.	-
դ. որքան է մանկավարժական աշխատողների միջին տարիքը.	48
ե. մանկավարժական աշխատողներից քանիսն ունեն միջազգային ու տեղական պարբերականներում(ամսագրերում) հրապարակված հոդվածներ, մասնագիտական հրապարակումներ, ինչպես նաև մեթոդական ձեռնարկներ, գիտամանկավարժական, հեղինակային և այլ աշխատություններ.	-
զ. մանկավարժական աշխատողներից քանիսն են ուսումնական գործընթացում կիրառում ժամանակակից տեղեկատվական հաղորդակցման տեխնոլոգիաներ /S<S/.	-
ը. որքան է մանկավարժական աշխատողների բացակայությունների ընդհանուր թիվը.	-

Միջոցառում՝ նվիրված Անկախության տոնին





Տվյալներ հաստատության ուսումնադաստիարակչական գործընթացի վերաբերյալ

Ցուցանիշ	Այո	Ոչ
<p>ա. սահմանված ժամկետում ձևավորվել է սաների համակազմը՝ ըստ տարիքային խմբերի</p>	✓	
<p>բ. ուսումնական հաստատությունում իրականացվում են մանկավարժական խորհրդի նիստեր և առկա է մանկավարժական խորհրդի նիստերի արձանագրությունների մատյան.</p>	✓	
<p>գ. ուսումնադաստիարակչական գործընթացը կազմակերպվում է նախադպրոցական կրթության պետական կրթական չափորոշչին և տվյալ տարիքային խմբի ծրագրին (այդ թվում՝ կրթության պետական լիազոր մարմնի կողմից հաստատված հեղինակային և այլընտրանքային) համապատասխան.</p>	✓	
<p>դ. ուսումնական հաստատությունում ձևավորվել է ազգային փոքրամասնությունների երեխաների համակազմով խումբ և ուսումնադաստիարակչական գործընթացը կազմակերպվում է վերջիններիս մայրենի լեզվով՝ հայերենի պարտադիր ուսուցմամբ.</p>		✓

<p>Ե.մանկավարժական աշխատողները տիրապետում ուսուցման ժամանակակից (երեխայակենտրոն, մասնակցային, ինտերակտիվ և այլ) մեթոդներին և գործնականում կիրառում դրանք.</p>	<p>✓</p>	
<p>զ. մեթոդիստը ցույց է տվել խորհրդատվական օգնություն մեթոդական, ուսումնական և դաստիարակչական աշխատանքներ կազմակերպելու համար, անցկացրել է բաց պարապմունքներ, սեմինարներ, սեմինար-պրատիկումներ.</p>		<p>մեթոդիստ չունենք</p>
<p>է. մեթոդիստը վերահսկել է նախադպրոցական կրթական ծրագրի կատարումը.</p>		<p>մեթոդիստ չունենք</p>
<p>ը.ուսումնական տարվա ընթաց-քում հաստատությունում անցկացվել են ցուցադրական բաց պարապմունքներ, իրականացվել նախագծեր. (Եթե այո, նշել՝ ծրագրային որ բաղադրիչների ուղղությամբ են անցկացվել և քանակը):</p>	<p>✓(5 բաց պարապմունքներ խոսքի զարգացման վերաբերյալ)</p>	
<p>թ.ուսումնական տարվա ընթաց-քում հաստատությունից դուրս անցկացվել են պարապմունքներ. (Եթե այո, նշել՝ ծրագրային որ բաղադրիչների ուղղությամբ են անցկացվել և քանակը):</p>		<p>✓Չի կազմակերպվել ուսումնական հաստատությունից դուրս պարապմունքներ</p>
<p>ժ.ուսումնական տարվա ընթաց-քում անցկացվել են պարապմունքներ համայնքային ենթակայության այլ կրթական հաստատություններում՝ գրադարան, երաժշտական դպրոց. (Եթե այո, նշել՝ ծրագրային որ բաղադրիչների ուղղությամբ են անցկացվել և քանակը):</p>	<p>✓Այո անցկացվել են պարապմունքներ երաժշտական դպրոցում 2 անգամ ունկնդրվել է երաժշտություն որի նպատակն է եղել զարգացնել երաժշտական լսողությունը,հիշողությունը,ռիթմը :</p>	

--	--	--

Վերլուծել նախադպրոցական ուսումնական հաստատության մանկավարժական աշխատողների և նրանց գործունեությանը վերաբերող ցուցանիշները, դրանց փոփոխությունների դինամիկան և առկա հիմնախնդիրները: Կատարել եզրահանգումներ ու առաջարկել լուծումներ նրանց գործունեության արդյունավետության բարձրացման ուղղությամբ:

Մանկապարտեզի մանկավարժական աշխատողների գործունեության վերաբերյալ որևէ խնդիրներ չեն առաջացել և փոփոխություններ տեղի չեն ունեցել, այդ իսկ պատճառով առկա հիմնախնդիրներ այս առումով չունենք:

#### 6. ՈՒՍՈՒՄՆԱԿԱՆ ՀԱՍՏԱՏՈՒԹՅԱՆ ԶԱՐԳԱՑՆՈՂ ՄԻՋԱՎԱՅՐԸ

Ցուցանիշ	Այո	Ոչ
ա. ուսումնական հաստատությունն ունի գործող մեթոդկաբինետ, որը հազեցած է ուսումնաօժանդակ գրականությամբ, գույքով և սարքավորումներով:		✓
բ. ուսումնական հաստատությունն ունի <ul style="list-style-type: none"> <li>✓ մարզադահլիճ,</li> <li>✓ միջոցառումների անցկացման դահլիճ</li> <li>✓ այլ հատուկ ուսումնական խմբասենյակներ (սենյակներ), այդ թվում՝ լրացուցիչ կրթական ծրագրերի համար (նկարչական խմբակ և այլն), որոնք հազեցած են անհրաժեշտ գույքով, ուսումնական պարագաներով, և ուսումնադիդակտիկ նյութերով.</li> </ul>		✓

Կից՝ նկարներ և գույքի հազեցվածության ցուցակներ:





Միջոցառում՝ նվիրված Սոթք Չասկի տոնին



7. ՌԻՍՈՒՄՆԱԿԱՆ ՀԱՍՏԱՏՈՒԹՅԱՆ ՄԱՐԴԿԱՅԻՆ, ՖԻՆԱՆՍԱԿԱՆ ԵՎ ՆՅՈՒԹԱԿԱՆ ՌԵՍՈՒՐՍՆԵՐԻ ԱՐԴՅՈՒՆԱԿԵՏ ՏՆՕՐԻՆՈՒՄ

Ցուցանիշ		2021-2022 ուստարի	2022-2023 ուստարի	2023-2024 ուստարի
ա. սան - մանկավարժ հարաբերությունը.	Սան	28	25	30
	Մանկավարժ	1	1	1
բ. սան - սպասարկող անձնակազմ հարաբերությունը.	Սան	28	25	30
	Սպաս. անձնակազմ.	3	4	4
գ. սան - վարչական անձնակազմ հարաբերությունը.	Սան	28	25	30
	Վարչ. անձնակազմ	2	2	2

դ. խմբերի միջին խտությունը.	30	30	30
ե. մեկ սանի հաշվով հաստատության տարեկան նախահաշիվը.	76 310	93 300	
զ. մանկավարժի միջին աշխատավարձը.	123200	123 200	123200
է. վարչական աշխատողների միջին աշխատավարձը.	92 500	92 500	92 500
ը. սպասարկող կազմի միջին աշխատավարձը.	93 125	93 125	93 125
թ. հաստատության տարեկան նախահաշվում արտաբյուջետային միջոցների չափը.	-	-	-
ժ. ծնողների կողմից դրամական ներդրումների տարեկան չափը.	787 000	889 000	-
ժա. սոցիալապես անապահով ընտանիքներից սաների համար հաստատության իրականացրած սոցիալական աջակցության ծրագրերը և դրանց թիվը. (Եթե այո, սպա նշել այդ ծրագրերը):	-	-	-
ժբ. դրամաշնորհային և օրենքով չարգելված այլ աղբյուրներից ներդրումների տարեկան չափը.	-	-	-
ժգ. աշխատավարձերի վճարման գծով հաստատության տարեկան ծախսերի չափը.	2022թ 6.876.000	2023թ 9.056.600	2024թ 9.133.000
ժդ. կոմունալ վճարների գծով հաստատության տարեկան ծախսերի չափը.	2022թ 997 000	2023թ 886 000	2024թ 886 000
ժե. նոր գույքի, այդ թվում՝ սարքավորումների ձեռքբերման գծով հաստատության տարեկան ծախսերի չափը.	447 000	509 000	

*Խմբերի թիվը՝ ընթացիկ և նախորդ 2 ուստարիների համար*

Խմբերի թիվը	2021-2022	2022-2023	2023-2024	Փոփոխությունների դինամիկան (աճ կամ նվազում)
Վաղ տարիքի I	-	-	-	
Վաղ տարիքի II	-	-	-	
Կրտսեր I	-	-	-	
Կրտսեր II	-	-	-	
Միջին	-	-	-	
Ավագ	-	-	-	
Տարատարիք	1	1	1	Փոփոխություն չկա

Ազգային փոքրամասնությունների երեխաների համակազմով ձևավորված խումբ	-	-	-	
Ընդամենը՝	1	1	1	

Այս և հաջորդող բոլոր աղյուսակներում անհրաժեշտ է նկարագրել փոփոխությունների դինամիկան՝ մեկնաբանել աճի կամ նվազման պատճառները:

Մանկապարտեզում մշտապես գործել է 1 խումբ:

Ձևավորել է տարատարիք խումբ, քանի որ գյուղական բնակավայրերում միևնույն տարիքի երեխաների թվի պակաս կա:

Ընդհանուր տվյալներ սաների վերաբերյալ՝ ընթացիկ և նախորդ 2 ուստարիների համար

Ցուցանիշ	2021-2022	2022-2023	2023-2024	Փոփոխությունների դինամիկան (աճ կամ նվազում)
Սաների ընդհանուր թիվը ուսումնական տարվա սկզբին՝	18	13	15	Նվազում
Սաների ընդհանուր թիվը ուսումնական տարվա վերջին՝ տվյալ ուստարվա օգոստոսի 20-ի դրությամբ	26	17	28	Աճ
Ուսումնական տարվա ընթացքում ընդունված սաների թիվը	18	9	29	Աճ
Ուսումնական տարվա ընթացքում սաների բացակայությունների միջին թիվը	12	66	165	Աճ
Ուսումնական տարվա ընթացքում ազատված սաների թիվը	20	11	18	Նվազում

Վերլուծել սաների թվաքանակի փոփոխության պատճառները, կատարել % եզրահանգումներ և առաջարկել հիմնախնդիրների լուծման ուղիներ:



8. ՈՒՍՈՒՄՆԱԿԱՆ ՀԱՍՏԱՏՈՒԹՅԱՆ ԾՆՈՂԱԿԱՆ ԽՈՐՀՐԴԻ  
ՀԱՄԱԳՈՐԾԱԿՑՈՒԹՅՈՒՆԸ ՄԱՆԿԱՎԱՐԺԱԿԱՆ ԵՎ ՎԱՐՉԱԿԱՆ ԱՆՁՆԱԿԱԶՄԻ

Միջոցառում՝ նվիրված Տյառնընդառաջ



Ցուցանիշ			2021-2022 ուստարի	2022-2023 ուստարի	2023- 2024ուս տարի
ա. սաների ուսումնադաստիարակչական գործընթացի վերաբերյալ ծնողական խորհրդի կողմից գրավոր ներկայացված առաջարկությունները, դրանց թիվը և ընդունված առաջարկությունների տոկոսը ներկայացվածի նկատմամբ.	Թիվը	Տոկոսը	0/0	0/0	0/0
բ. ծնողական խորհրդի կողմից կազմակերպված միջոցառումները (հանդեսներ, հավաքներ, երեկոյթներ, էքսկուրսիաներ, ճանաչողական այցեր և այլն), դրանց թիվը, մասնակից ծնողների թիվը և սաների տոկոսը.			Թիվը	Տոկոսը	28/100
գ. ծնողական խորհրդի կազմում ԿԶԱՊԿ ունեցող սաների ծնողների թիվը եւ տոկոսը	Թիվը	Տոկոսը			-
դ. ծնողական խորհրդի կողմից հաստատության գործունեության վերաբերյալ ներկայացված կարծիքը քննարկվում է աշխատակիցներին խրախուսելու կամ նրանց նկատմամբ կարգապահական տույժեր կիրառելու ժամանակ.			Այո	Ոչ	-
ե. ծնողական խորհրդի հանդիպումների հաճախականությունը և դրանց ընթացքում քննարկված հարցերի շրջանակները.	Ծնողական խորհրդի հանդիպումների հաճախականությունը տեղի է ունենում տարվա մեջ 5-6 անգամ, քննարկվում են երեխա-դաստիարակ-ծնող փոխհարաբերությունները և միջոցառումները:				
զ. ուսումնական հաստատության առօրյայից և տեղի ունեցող իրադարձություններից ծնողների տեղեկացվածության աստիճանը.	Ուսումնական հաստատության առօրյայից և տեղի ունեցող իրադարձություններից ծնողը տեղեկացված է լիարժեք:				
է. այն ծնողների տոկոսը, որոնք օգտվում են նախարարության, համայնքի, հաստատության և կրթական այլ կայքերից:	Ծնողների 40%				





Ոսկե աշուն



Ծննդյան տարեդարձ







Միջոցառում՝ նվիրված Հայթանակի օրվան





Բարի երթ դեպի դպրոց











9. ՌԻՍՈՒՄՆԱԿԱՆ ՀԱՍՏԱՏՈՒԹՅԱՆ ԵՎ ՀԱՄԱՅՆՔԻ ՀԱՄԱԳՈՐԾԱԿՑՈՒԹՅՈՒՆ

<p>Ցուցանիշ</p>	
<p>ա. ուսումնական հաստատության շենքային պայմանների բարելավման, տարածքի բարեկարգման, ուսումնանյութական բազայի համալրման և այլ աշխատանքներին համայնքի մասնակցությունը, այդ գործում կատարված ներդրումները. <i>(Նկարագրել համայնքի մասնակցության դեպքերը, մասնակցության ձևը, ներդրման չափը, ամսաթիվը).</i></p>	<p>Համայնքի մասնակցությամբ կատարվել է խոհանոցի վերանորոգում, կահավորում, սանհանգույցի վերանորոգում, անկողնային պարագաների ձեռք բերում: 2024թվականին</p>
<p>բ. համայնքային հիմնախնդիրների վերաբերյալ հաստատության աշխատակազմի տեղեկացվածությունը և նրանց մասնակցությունը համայնքի աշխատանքներին, մասնակցության ձևերը, մասնակցություն ունեցած աշխատակիցների տոկոսը. <i>(Նկարագրել հաստատության աշխատակազմի մասնակցությունը համայնքի աշխատանքներին, մասնակցության ձևերը, մասնակցություն ունեցած աշխատակիցների տոկոսը (վերջին 3 տարում).</i></p>	<p>Իրականացվել է բակամաքրման աշխատանքներ մանկապարտեզի աշխատակիցների մասնակցությամբ:</p>
<p>գ. ուսումնական հաստատության կողմից համայնքի բնակիչների համար կազմակերպված ու անցկացված միջոցառումները և դրանց թիվը, մասնակից սաների և ծնողների տոկոսը և համայնքի ներկայացուցիչների թիվը. <i>(Նկարագրել հաստատության կողմից համայնքի բնակիչների համար կազմակերպված միջոցառումները, մասնակից սաների տոկոսը և համայնքի ներկայացուցիչների թիվը. (վերջին 3 տարում).</i></p>	<p>Անցկացվել է թեմատիկ միջոցառումներ ,որին մասնակցել են բոլոր սաները և նրանց ծնողները, հնչաբես նաև համայնքի այլ ներկայացուցիչներ;</p>

<p>դ.ուսումնական հաստատության կողմից հասարակական կազմակերպությունների հետ համատեղ իրականացված կրթական ծրագրերը, դրանց թիվը և մասնակիցների թիվը՝ ըստ ծրագրերի.  <i>(Նկարագրել կրթական ծրագրերը, որոնք իրականացնում են հաստատությունը և ՀԿ-ները համատեղ, ծրագրի տևողությունը, թիվը, մասնակից սաների և աշխատակիցների թիվը).</i></p>	<p>--</p>
<p>ե.ուսումնական հաստատությունը համագործակցում է իրեն սպասարկող Տարածքային մանկավարժահոգեբանական կենտրոնի հետ.</p>	<p>Քանի որ չունենք ԿԶԱՊԿ երեխաներ այդ իսկ պատճառով չենք համագործակցում մանկավարժահոգեբանական կենտրոնի հետ:</p>
<p>զ.ուսումնական հաստատությունը համագործակցում է համայնքում գործող բժշկական հաստատության հետ՝ ԿԶԱՊԿ ունեցող երեխաների հայտնաբերելու եւ ն/դ կրթության մեջ ներգրավելու նպատակով.</p>	<p>Քանի որ չունենք ԿԶԱՊԿ ունեցող երեխաներ չկա նաև համագործակցություն այդ բժշկական հաստատության հետ:</p>
<p>է.ուսումնական հաստատությունը համագործակցում է համայնքի հանրակրթական դպրոցների հետ՝ իր սաների սահուն անցումը կրթական հաջորդ մակարդակ ապահովելու նպատակով.</p>	<p>Այդ ուսումնական հաստատությունը համագործակցում է համայնքի հանրակրթական դպրոցի հետ:</p>



**ATTENZIONI**

• Non usare mai il gas con il fornello spento.  
• Non lasciare mai il gas acceso senza sorveglianza.  
• Non usare mai il gas con il fornello spento.  
• Non lasciare mai il gas acceso senza sorveglianza.

**ATTENZIONI PER IL GAS**

• Non usare mai il gas con il fornello spento.  
• Non lasciare mai il gas acceso senza sorveglianza.  
• Non usare mai il gas con il fornello spento.  
• Non lasciare mai il gas acceso senza sorveglianza.

Ferre









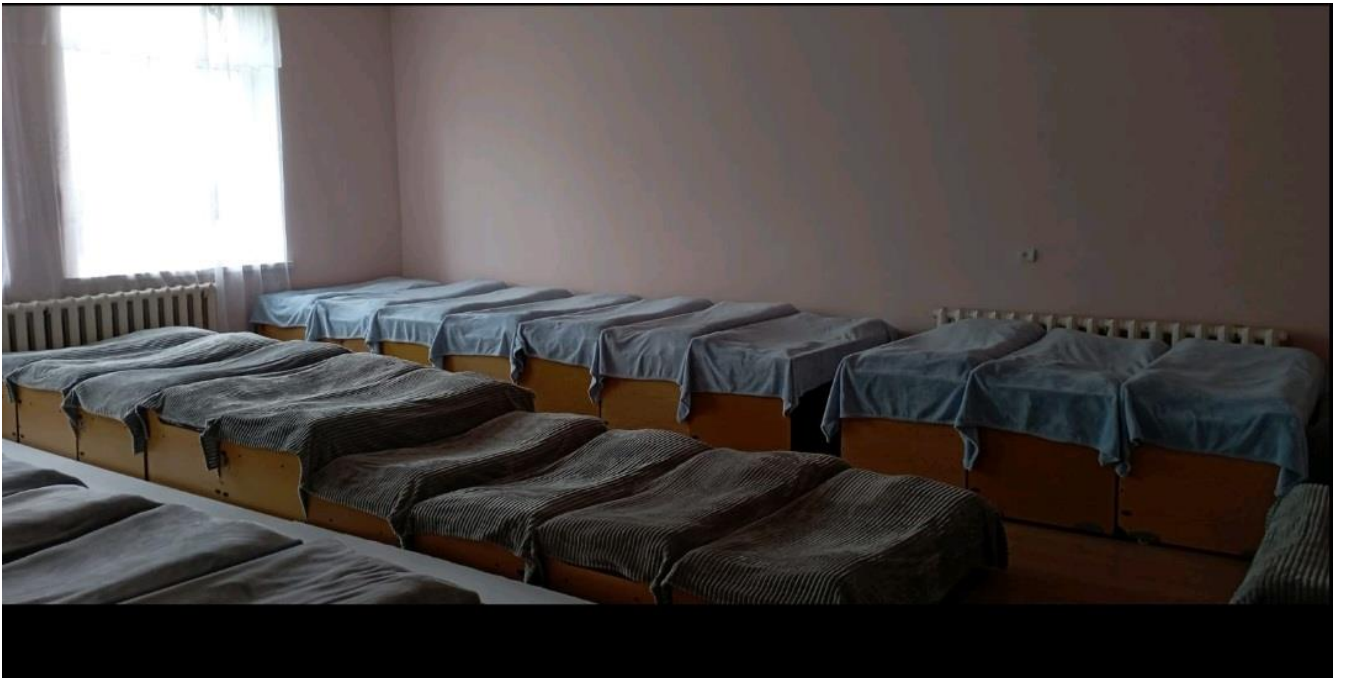





10. ՌԻՍՈՒՄՆԱԿԱՆ ՀԱՍՏԱՏՈՒԹՅՈՒՆՈՒՄ ՆԵՐԱՌԱԿԱՆՈՒԹՅԱՆ ԵՎ  
ՀԱՎԱՍԱՐՈՒԹՅԱՆ ԱՊԱՀՈՎՈՒՄ

Ցուցանիշ	Կատարել նշում համապատասխան փաստաթղթի, միջոցառման և գույքի առկայության մասին.
<p>ա. ուսումնական հաստատությունում բոլոր սաների համար հասանելի եւ հավասարապես որակյալ կրթության կազմակերպման նպատակով հաստատության տարեկան պլանում սահմանված են գործողություններ. <i>(Եթե այո, ապա կատարել հղում).</i></p>	-
<p>բ. ուսումնական հաստատության տարեկան աշխատանքային պլանում ներկայացված են ԿԶԱՊԿ ունեցող սաների կրթության կազմակերպման որակի բաժրացմանը նպաստող միջոցառումներ, այդ թվում՝ մանկավարժների, դաստիարակների օգնականների վերապատրաստումներ. <i>(Եթե այո, ապա թվարկել համապատասխան միջոցառումները).</i></p>	-
<p>գ. վերջին հինգ տարում մանկավարժական աշխատողները մասնակցել են վերապատրաստումների, այդ թվում՝ «Համընդհանուր ներառական կրթություն» թեմայով. <i>(Եթե այո, ապա նշել վերապատրաստող կազմակերպությունը, վերապատրաստման ամսաթիվը և տևողությունը ժամերով, ինչպես նաև մեկնաբանել դրա արդյունավետությունը).</i></p>	-
<p>դ. վերջին հինգ տարում ներառական կրթության թեմաներով վերապատրաստում անցած դաստիարակների օգնականների թիվը. <i>(Եթե այո, ապա նշել վերապատրաստված դաստիարակի օգնականների թիվը).</i></p>	-

Քանի որ չունենք ԿԶԱՊԿ սաներ այդ իսկ պատճառով չենք մասնակցել համապատասխան վերապատրաստումներին:

11. ՈՒՍՈՒՄՆԱԿԱՆ ՀԱՍՏԱՏՈՒԹՅԱՆ ՌԵՍՈՒՐՍՆԵՐԸ՝ ՈՒՂՂՎԱԾ ԿԶԱՊԿ ՈՒՆԵՑՈՂ ՍԱՆԵՐԻ ԽՆԱՄՔԻՆ ԵՎ ԴԱՍՏԻԱՐԱԿՈՒԹՅԱՆԸ . ՈՒՍՈՒՄՆԱԿԱՆ ՄԻՋԱՎԱՅՐԻ ՀԱՐՄԱՐԵՑՈՒՄԸ ՆՐԱՆՑ ԿԱՐԻՔՆԵՐԻՆ

Ցուցանիշ	Կատարել նշում համապատասխան փաստաթղթի և գույքի առկայության մասին
<p>ա. ուսումնական հաստատությունում ամենուրեք (խմբասենյակներ, դահլիճներ, գրադարաններ և այլն) տեղաշարժման տարբեր խնդիրներ ունեցող անձանց համար ապահովված է ֆիզիկական մատչելիություն.</p> <p><i>(Եթե այո, ապա նկարագրել ինչպիսի պայմաններ են ստեղծված տեղաշարժման տարբեր խնդիրներ ունեցող անձնաց համար ֆիզիկական մատչելիության ապահովման համար).</i></p>	-
<p>բ. ուսումնական հաստատությունն ունի ԿԶԱՊԿ ունեցող սաների մանկավարժահոգեբանական աջակցության թիմ (հատուկ մանկավարժ, սոցմանկավարժ, հոգեբան և այլն).</p> <p><i>(Եթե այո, ապա թվարկել հոգեբանամանկավարժական աջակցության հաստիքները, նշել ինչպես է կազմակերպվում նրանց աշխատանքը: Նկարագրել նաև ներառականության ուղղությամբ համապատասխան աշխատողների պարտականությունների շրջանակը, կրթության և զարգացման առանձնահատուկ պայմաններ կարիք ունեցող սաների հետ վարվող աշխանքները, լրացուցիչ հաստիքների կարիքը և այլն: Հաշվարկել մանկավարժա-հոգեբանական աջակցության թիմի աշխատակիցների թվի հարաբերակցությունը ԿԶԱՊԿ ունեցող սաների թվին):</i></p>	-
<p>գ. ԿԶԱՊԿ ունեցող սաներն ապահովված են ֆիզիկական և ճանաչողական զարգացման համար անհրաժեշտ խաղային նյութերով, պիտույքներով, հարմարանքներով, այլ պարագաներով.</p> <p><i>(Եթե այո, ապա թվարկել, թե ինչ ուսումնամեթոդական նյութեր ունի հաստատությունը ԿԶԱՊԿ ունեցող սաների համար, դրանց քանակը, ձեռք բերման տարեթիվը, ֆիզիկական վիճակը, օգտագործման հաճախականությունն ու արդյունավետությունը և այլն: Նշել նաև լրացուցիչ սարքավորումների և ուսումնամեթոդական նյութերի կարիքը).</i></p>	--

<p>դ. ուսումնական հաստատության խմբասենյակների դասավորվածությունն այնպիսին է, որ ԿԶԱՊԿ ունեցող սաները մեկուսացված չեն.</p> <p><i>(Եթե այո, ապա նկարագրել կրթության և զարգացման առանձնահատուկ պայմանների կարիք ունեցող սաների համար կրթության և խնամքի կազմակերպման պայմանները, խմբասենյակների դասավորվածությունը).</i></p>	
<p>ե. ուսումնական հաստատությունն ունի ռեսուրս-սենյակ՝ ԿԶԱՊԿ ունեցող սաների հետ իրականացվող անհատական եւ խմբային աշխատանքների համար.</p> <p><i>(Եթե այո, ապա նկարագրել կրթության և զարգացման առանձնահատուկ պայմանների կարիք ունեցող սաների համար նախատեսված ռեսուրս-սենյակի ֆիզիկական վիճակը, չափերը, հագեցվածությունը սարքավորումներով, սենյակի օգտագործման հաճախականությունը: Նշել նաև լրացուցիչ սարքավորումների և ուսումնամեթոդական նյութերի կարիքը).</i></p>	<p>-</p>

Հաստատությունում չունենք ԿԶԱՊԿ ունեցող սաներ : Չունենք նաև ռեսուրս սենյակ և մասնագիտական թիմ աջակցման կարիք ունեցող երեխաների հետ ավելի մասնագիտական աշխատանք իրականացնելու համար:

12. ԿԶԱՊԿ ՈՒՆԵՑՈՂ ՍԱՆԵՐԻ ԿԱՐԻՔՆԵՐԻ ՀԱՇՎԱՌՈՒՄԸ  
ՈՒՍՈՒՄՆԱԴԱՍՏԻԱՐԱԿԶԱԿԱՆ ԳՈՐԾԸՆԹԱՑՈՒՄ.

Ցուցանիշ	Կատարել նշում համապատասխան փաստաթղթի առկայության մասին
<p>ա. անհատական ուսուցման և զարգացման պլանները մշակվում են՝ համաձայն նախադպրոցական կրթության պետական կրթական չափորոշչի և նախադպրոցական կրթական ծրագրերի՝ հաշվի առնելով սաների կարիքները, ընդունակությունները, հնարա-վորությունները, ձեռքբերումները և առաջընթացը. <i>(Եթե այո, ապա մանրամասնել).</i></p>	-
<p>բ. մանկավարժները գիտակցում են ներառականության վերաբերյալ կարծրատիպերի առկայությունը, դրանց վերացման անհրաժեշտությունը և անհատական խորհրդատվությունների, ծնողական ժողովների միջոցով իրականացնում են իրազեկման և կարծրատիպերի կոտրմանն ուղղված աշխատանքներ. <i>(Մանկավարժների դիրքորոշումը պարզելու նպատակով անհրաժեշտ է իրականացնել հարցումներ մանկավարժների, սպասարկող և վարչական անձնակազմերի, ինչպես նաև ծնողների շրջանում).</i></p>	-
<p>գ. մանկավարժներն ունեն հավասար վերաբերմունք բոլոր սաների նկատմամբ՝ անկախ նրանց միջև եղած տարբերություններից և առանձնահատկություններից. <i>(Մանկավարժների վերաբերմունքը պարզելու նպատակով անհրաժեշտ է իրականացնել հարցումներ մանկավարժների, սպասարկող և վարչական անձնակազմերի, ինչպես նաև ծնողների շրջանում).</i></p>	-
<p>դ. մանկավարժները կարողանում են կարծրատիպերամրապնդող վարքագիծ կամ երևույթ հայտնաբերել և ուսումնական նյութերում և հաղթահարել նույնիսկ սեփական վարքագծում. <i>(Ներառական կրթության վերաբերյալ կարծրատիպերի առկայությունը հայտաբերելու և հաղթահարելու նպատակով անհրաժեշտ է իրականացնել հարցումներ մանկավարժների,</i></p>	-

սպասարկող և վարչական անձնակազմերի, ինչպես նաև ծնողների շրջանում):	
--	--

13. ՏԵՂԵԿՈՒԹՅՈՒՆՆԵՐ ԿԶԱՊԿ ՈՒՆԵՑՈՂ ՍԱՆԵՐԻ ՎԵՐԱԲԵՐՅԱԼ

Ցուցանիշ	2021-2022 ուստարի	2022-2023 ուստարի	2023-2024 ուստարի
ա. ուսումնական հաստատության այն սաների թիվը և տոկոսը, որոնք ունեն ԿԶԱՊԿ.	-	-	-
բ. ԿԶԱՊԿ ունեցող սաների բացակայությունների տարեկան միջին թիվը՝ օր/սան.	-	-	-
գ. լրացուցիչ կրթական ծրագրերում ներառվող՝ ԿԶԱՊԿ ունեցող սաների թիվը և տոկոսը.	-	-	-

14. ՏԵՂԵԿՈՒԹՅՈՒՆՆԵՐ ՈՒՍՈՒՄՆԱԿԱՆ ՀԱՍՏԱՏՈՒԹՅՈՒՆՈՒՄ ՍԵՌԵՐԻ ՀԱՐԱԲԵՐԿՑՈՒԹՅԱՆ ԵՎ ԱԶԳԱՅԻՆ ՓՈԲՐԱՄԱՍՆՈՒԹՅՈՒՆՆԵՐԻ ԵՐԵՒՄՆԵՐԻ ՎԵՐԱԲԵՐՅԱԼ

Ցուցանիշ	2021-2022 ուստարի	2022-2023 ուստարի	2023-2024 ուստարի
ա. սեռերի հարաբերակցությունը	տղա- 12 աղջիկ-16	տղա- 9 աղջիկ-16	տղա- 13 աղջիկ-17
բ. ուսումնական հաստատությունում ընդգրկված ազգային փոքրամասնությունների երեխաների թիվը և տոկոսը.	---	---	---

Տնօրենի պարտականությունների կատարող՝

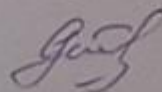

Ն. Գասպարյան